高校阿倍野新聞

発行所
大阪市阿倍野区阪南町中一丁目30番34号
大阪府立阿倍野高校
新聞部
編集責任者　青山安江
西田敬子

紙面紹介

一面　文化祭
二面　体育大会
コーラスファイヤー
三面　特集「私の高校時代」
四面　各クラブ夏休みの活動状態

第23回 文化祭 ～昭和45年度～ 今日、開かれる

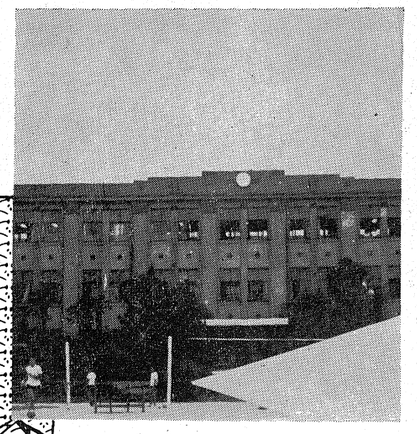

第二十三回文化祭が、十月三日（土）・四日（日）の両日にわたって、はなやかに開催される。今年は昨年より、認められた〝一般参加〟も二年目。多くの人達の努力によって、より充実した、すばらしいものに成長していることだろう。又、各文化クラブも、それぞれ、過去一年間の活動の成果を、精一杯、展示に表わしたり、舞台発表に出し尽くしたに違いない。この文化祭を、成功に終わらせるか、否かは、私達自身の文化祭に対する〝意気ごみ〟だけにかかっているのである。私達の手で、私達の〝学園祭〟を成功させたいものである。

九月二十七日（日）、心配された天気も良くて、華々しく開かれた体育大会。その日から今日までの一週間ほど、各文化クラブにとって、忙しく、且つ又、充実し、張り切って活動した日々は、なかったのではないだろうか。

文化クラブにとって、年に一度の発表の機会である、文化祭。この日に過去一年間の活動成果がすべて評価されるといっても過言ではない。だから、各クラブとも、全力でぶっかり、それぞれのクラブ独特のムードで次第に文化祭への興奮を高めていった。しかし、障害が全くないわけでもなかったとえば、最終下校時刻が六時でそれ以後の居残り準備が認められていないこと、文化祭に使える、お金のわくが決まっていて、買いたい物を限定しなければならない……など。しかし、そういう、いろいろな障害も、そのクラブなりに一生懸命、乗りこえて頑張って来た。だから、展示なり舞台なりを見る人達も、ただ、興味本位に見るだけではなく、その中から、何かを学びとってほしいと思う。

又、今年は、昨年より認められた一般参加も、いろいろな人達の努力により、いっそう充実したものになった。

我々、阿倍高生がすべての力を出し尽くした今、この祭典が大成功に終わることを期待するだけである。

× × ×

各クラブ、グループ（一般参加）の発表内容を簡単に説明すると次の通りである。

成功させよう！ 文化祭

▼クラブ▲

図書部　島崎藤村と「破戒」
ブラスバンド部　サウンド・オブ・ミュージック、ハンガリヤンダンス第五番など
放送部　サテライトスタジオ
E・S・S　英語劇「安寿と厨子王」
演劇部　「どうぼうの街」
音楽部　組曲「葡萄の歌」、組曲「北の歌」、天使の詩、青空に住もう……など。
軽音楽部エレキ班　ヘルプ、ヤアヤアヤア！ドント・レット・ミー・ダウン・ツイスト・アンド・シャウトなど
軽音楽部フォークソング班　竹田の子守歌、どうして声が聞こえない…など
一―四においてフーテナニー
生物部　研修旅行地奈良県曽爾長野での野外活動と一般の研究
煎茶部　お点前
茶道部　お点前
点字部　盲人の日常生活について
美術部　時間（一―一、一―二）
文学部　キタモリオ特集
書道部　かけじく、短ざく、色紙、合同作品
洋舞部　ウエスト・サイド物語（剣と禅によって鍛練せられた、江戸時代の武士の礼儀作法たる茶法を示します）
歴史研究部　城の変遷
宗教研究部　自由の哲学的解明
新聞部　定時制高校の実態
▼一般参加▲
。舞台での計画
フォークソング（三グループ程度、各グループ15分以内）
落語（10人程度、一人15分以内）
ゴーゴー（一時間）
。教室を使用した計画
お化け屋敷（物理室にて）
喫茶店（中庭）
サテライトスタジオ展示場研究発表の会場
。その他
ヨーヨーつり（第一グランドにて）
よろず屋（被服店など、第一グランドにて）
食物店（第一グランドにて）

公害と阿倍高生

部説

最近日本では〝公害〟というものが深刻な問題のひとつに考えられている。ひところに〝公害〟と言ってもいろいろある。たとえば東京で起こった〝光化学スモッグ〟九州熊本県でおこった〝水俣病〟各工業地帯で見られる〝ばい煙〟〝騒音〟など挙げればきりがない。今日本中いや世界中が〝公害〟に悩まされているのである。特に今注目されているものの中に〝光化学スモッグ〟がある。〝光化学スモッグ〟の直接の原因は自動車の排気ガスにあると言われている。思い返せば十数年前、その頃〝公害〟など夢にも思われていなかったであろう。またあの時点においては、産業育成事業に対して国民は賛成（反対が少なかった）をしていた。しかし現在は、全く過去とは裏はらに自動車道を作るとなれば、〝騒音だ〟とか〝風紀〟の点についてどうだとか、といろいろ苦情を政府に出すという状態なのである。経済が発展することは日本にとって輝かしいことである。しかしはたして、この中のものが当然ではないだろうか。あれほどまでに盛り上がってきたけれども要するに言いたい事は、〝公害〟だけではなく、この現状のまうか？〟みなさんわかりますかそうです。答は〝人間〟です。ほかならぬ〝人間〟であります人間が人間を苦しめている。といっても決して過言ではないでしょう。ある科学者は〝田子の人間という動物は、災難が自浦のヘドロ〟の問題で「田子の浦のような海が全世界に広がれば、海はなくなってしまう。〟と言っている。私たち人間は後世の人間のためにもこんな状態を何らかの方法で打破できるように今すぐにでも立ちあがらなくてはいけないのではないか？

どの問題は、国民と政府が〝表裏一体〟となって進めていく必要性があるのである。決して無関心のままで終わってしまってはいけない。ちょうど阿倍高の〝ビラ〟や〝表現の自由〟の問題と同じような結果が公害というものにも、続いているのではないかということに関して、じっくりと考え、はたしてこれからの行動（一日一日を喜らしていくことをどうとっていくべきであるかこと、自分の〝人間形成〟にあたっていたい何が必要であるのかということを考えてもらいたいと思うのである。

また、〝公害〟という問題を通して、高校生の社会への役わりや、また高校生の〝義務〟ということに関して、じっくりと倍野高校の生徒である限り、ビラや表現の自由（一日一日を喜らしていくことも）をどうとっていくべきであるかこと、自分の〝人間形成〟にあたっていたい何が必要であるのかということを考えてもらいたいと思うのである。

しかしはたして、この現状のまうか？〟みなさんわかりますかそうです。答は〝人間〟です。ほかならぬ〝人間〟であります人間が人間を苦しめている。といっても決して過言ではないでしょう。ある科学者は〝田子の人間という動物は、災難が自浦のヘドロ〟の問題で「田子の浦のような海が全世界に広がれば、海はなくなってしまう。〟と言っている。私たち人間は後世の人間のためにもこんな状態を何らかの方法で打破できるように今すぐにでも立ちあがらなくてはいけないのではないか？

【投稿】 民主教育の行方

リンカーンがゲチスバーグの演説で「人民の　人民による　人民のための政治」という、名句を残した民主主義は辞書で見ると（国家の主権は人民にあるとする思想に基づき、政治の上で国民の意志を尊重する主義）とある。そして現在の民主主義の反省点として（政治は特定の指導者や前衛の手で占有されることなく、人民の範囲を拡大し広く人々に実質的な形で開放されなければならない）（自由を強調するが、弱肉強食で公害や差別の自由を承認するのではない）などの事があげられる。それにより、私達は民主主義の目標として、自由、平等の二つを、すべての世界で実現することにあると考えられる。つまり、私達が本当に民主主義を理解するということは、空論に終わるのでなく、行動によって理解しなければならない。それは事実を能動的な態度で見きわめ（策動的な言葉にまどわされたり、圧力を受け屈して節を曲げたりしてはいけない。また、思想に、おぼれることも禁物であり、断を下し、政治的な行動に移すということである。

しかるに、府教委通達は全く民主主義を理解せぬばかりか、生徒の主体制をうばい取り、支配されやすいドレイ人間の再生産を促しことなかれ主義人間、あきらめ人間などを作る母体で、公全とした行動に走り、不測の事故等を起こすことも予測されるので、そのような充分に指導すること。

5、万一、このような行為を行なった場合においては、教育的な配慮に基づき適正な方法、手続によって、充分反省と自覚、自戒を促し、再び繰り返さないよう努めること。

これらについて、一つ一つの項目ごとについて少し考えをのべよう。

1、教師の教科以外の個性的な指導を無視しているのではないか、また、職員会議などで決めてある最大公約数的な意見をのべて、個性的な意見をのべることにとまどいを感じるのではないか。

2、反社会的な行動、まったくの支配者のギマンであり、政治活動をしている者の、行動の本質のすりかえではないか。家庭とも連絡普通の親は、ざさいなことでも学校から知らせが来ると、盲目的に出になったろう。又、マネージャーと部員とが仲良くなり、これからも楽しく活動していけるだろうことは、この合宿での一番の成果だろう。学校内で合宿を行なえば熱射病などで倒れる人が、多く出る現状から見れば、食事などの欠点の対策を考えて行なえば、とても意義のある、この上ないものになるだろう。

一二年五組　辻田　哲治

紀伊田辺合宿に思う

今年始めて試みられた紀伊田辺や睡眠をなどに対しての対策ができていなかったからなど、少し手ぬかりがあったからで、これらを改善すれば〝良くなること〟ばかりである。中には、サッカー部のように広い大自然の中で、練習試合をしてだったので話し連絡、なり手の行動を制限するという心配をもって欲しいのである。

なお、本年度の全生徒からの臨時徴収費は、昨年度と同じく一人当たり二百円であった。

各クラブの文化祭補助予算の要請額、及び決定額は、左表の通りである。

クラブ名	要請額	決定額
図書	2,830	2,315
ブラスバンド	5,550	3,600
新聞	2,000	2,000
放送	10,130	5,500
E・S・S	12,500	3,570
演劇	5,750	3,000
音楽	7,600	3,600
軽音楽部エレキ班	4,320	2,970
軽音楽部フォークソング班	5,000	2,600
生物	4,500	3,000
煎茶	2,175	1,640
茶道	4,660	3,360
点字	5,430	2,715
美術	2,800	2,600
書道	2,015	2,015
文学	8,340	4,050
洋舞	9,300	4,000
社会科学研究	7,570	2,600
地理研究	5,820	5,140
歴史研究	4,595	1,795
宗教研究	5,495	1,108
自由の哲学的解明	10,000	3,500
写真	2,775	2,320
映画研究	3,950	2,145
計	125,125	71,143

補助予算

本年度も、文化祭が開催されるにあたって、各文化クラブと自治会執行部との間で、文化祭補助予算の要請と折衝が行なわれた。

文化祭補助予算を決定するにはまず、各クラブが必要な金額を出し、それを各クラブ代表2名と、自治会執行部とで討議をして、それによって決定されるという方法で行なわれた。

今年は要請金額十二万五千百二十五円に対し、決定金額は七万千百四十二円だった。またクラブ別に見てみると、大幅に減額されたクラブは、放送・E・S・S・洋舞の各クラブが、また映研・演劇・華道・社研・生物・煎茶・地理研・文学・歴研などの各クラブが、二千円から四千円程度の減額だった。また現状維持か、あまり変わりのなかったのは、新聞・ブラスバンド・軽音楽部エレキ班・フォークソング班・美術・書道・茶道・点字・歴研・自由の哲学的解明・宗教研究・生物・地理研・写真・映画研究・洋舞・社研・煎茶・生物部の研究発表の会場費・その他の諸経費・生徒会費・新聞部の定時制高校の実態調査費・放送部のスタジオ展示場

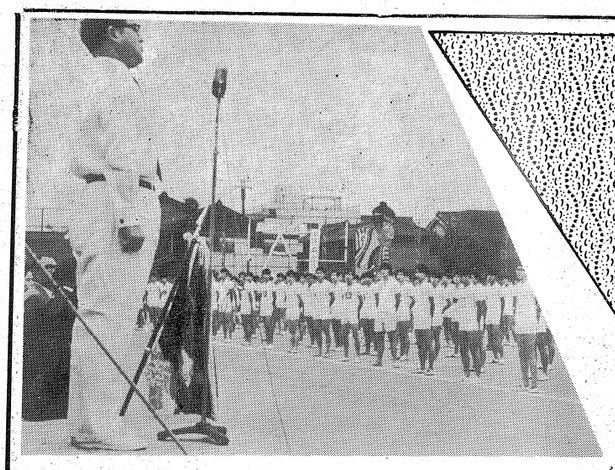

第23回 体育大会

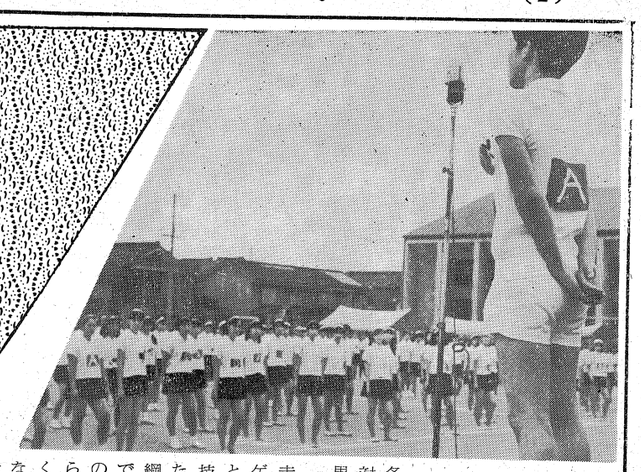

去る9月27日（日）、あやぶまれた雨にもまぬがれ、晴天のうちに、各競技や応援合戦が行なわれた。又、大会後行なわれたフォークダンスやコーラスファイヤーにも多数の人が参加し、盛大に行なわれた。

Aグループ優勝

Dグループ応援優勝

今年も例年どおり、ABCDの各グループに分けられ、グループ対抗の競技が行なわれた。その結果みごとAグループが勝利を得た。

昨年、陸上競技的なものが減り走りの速さに関係なく、みんながゲームを楽しめるようにということであったが、今年は、又走る競技が増えた。昨年〝綱ひき〟が出たが、もう今年綱ひきをやると、綱が切れる恐れもあるということで、〝玉入れ〟にかえられた。この為、女子は全員玉入れの玉を作らされたが、あまり数が集まらなくて困ったようだった。他になくなったものは〝女子のハードル競走〟〝パン食い競走〟〝二百米耐久リレー〟で、女子ハードル競走がなくなったのは、女子がハードルをすることは危険だからだそうだ。今年お目見えしたのは、先ほど書いた〝玉入れ〟と〝クラス対抗混合リレー〟である。これらは、七月のアンケートによって増やされたり、減らされたりしたものである。又改善されたものは〝アベック二人三脚〟〝障害物競走〟の二つで、前者は人数を増やしびきするように、後者は、人数を増やしてリレーになった。この案では、昨年より三〇分ぐらい短かくなる予定であったが、みんなの集合状態や、移動時間の浪費や、競技が時間延長したという幕もあった。四グループが時間延長したという点もあげられるが、Dグループの少し他と違ったアイデアが、多くの人にうけたらしく、応援合戦の部ではDグループが優勝した。尚、今年は応援費が、アップされたが、まだ足りないのか、全員五十円ずつ集められた。

又、例年、三年生の仮装行列と共に興味深く期待されていた、先生方と女子生徒との着付け競走は昨年と違い、コマーシャル的なものがあまりなかったようだ。特に三年生の乞食、川村先生の道頓堀人形、安永先生の女学生、渋田先生のヒゲゴジラなどで、他の先生方も、いつもの真面目を表情とうってかわり、とてもおもしろいものであった。又、中には、先生が来られると、まわりを取り囲んで、いっしょに歩くという場面も見られた。

スウェーデンリレーやグループ対抗リレーのように息をつめて見るのもあれば、仮装行列、着付け競走のようにおもしろいものもある。来年はどんなものになるか、今から楽しみなことだ。

クラブ行進（ラグビー部）

すばらしい応援態度

今年の応援合戦は、「盛大に行なわれた」という一言に尽きるのではないだろうか。これは、応援のための費用が、昨年の九千円から、今年は、一万五千円に引き上げられた、ということも、大きく影響しているだろう。しかし、何と言ってもみんなの協力があったからこそ、盛大で、且つ又、活発な応援合戦ができたのだろう。今年も昨年と同じ様に、各グループの応援団の人達は、体育大会の約一週間前から、朝早く学校へ来たり、放課後遅くまで残ったりして一生懸命、練習に励んでいた。

デコレーションは、今年は、各グループ、色々と凝ったものが多くて、たいへん良かった。特にAグループのは、評判が高かったようである。

応援合戦の結果は、昨年の点数制と違って、観客の方々に、一番良かったグループ名を、一つだけ書いて頂いて、その票数の多いところから順位をつけ、次のように決定した。

優勝Dグループ（三十五票）以下、Bグループ（三十票）、Aグループ（二十七票）、Cグループ（十二票）であった。これは、競技では、あまり思わしい結果が得られなかったDグループの雪辱といったところだろう。

今年の応援合戦の一つの特徴として、あげられることは、応援団だけが、応援をしているのではなくて、後の一般生徒も、声を出して、一緒に応援し、生徒が一体となって、雰囲気を盛りあげていったことだろう。これこそ、本当の〝応援の姿〟ではないだろうか。

グループ名	クラス名	得点
A	1年 3・8 2年 2・8 3年 3・7	236
B	1年 4・7 2年 4・7 3年 2・8	233
C	1年 1・5 2年 3・6 3年 1・5	223
D	1年 2・6 2年 1・5 3年 4・6	195

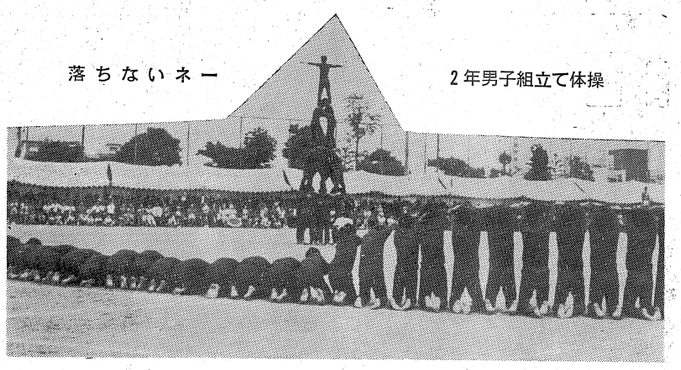

落ちないネー　2年男子組立て体操

D グループ応援

イヤーン　抜けられないー

3―3仮装行列　〝美へのアドベンチャー〟

オホホのホ
20世紀が生んだ絶世の美女とは、私のことでゴザーマス。

仮装行列

体育大会も終わりに近づいた頃毎年体育大会で一番興味深い、三年各クラスの仮装行列が行なわれた。今年は、自治会から仮装行列費としては出ず、各人百円ずつ集め、各クラス別にテーマを決めて行なったので、各々のクラスの特徴が出ていたようだ。又、今年の仮装行列では、やくざや乞食などが多く、それが又、堂にいったもので本職も裸足で逃げるくらい上手に仮装していた。

感想として何人かの人に聞くと〝バカさわぎしているみたいで、後に残るものがない〟というのが多かったが、〝仮装行列というものは、バカさわぎでも良いのではないかと考えられる。又〝いつも、真面目でとっつきにくいと思っていた先輩との親しみが増した〟というのもあった。全体的としては参加者が組の数人だけで人数が少なく、参加者と不参加者のへだたりが、大きかったように思える又、クラス別にみてみると次のようなことを得た。

一組　死んでもらいましょうでたらめで賞
全学連のように角棒をふりまわしている人もいれば、後ろで変なバケツを竹にくくりつけて歩いている人もいた。

二組　世界と日本まあまあで賞
文学の男女を取りあげていたが、少しPRの不足があったようだ。

三組　美へのアドベンチャーすっきりしてたで賞
男子と女子の役が入れかわっていた。この組は、仮装行列優勝をしたが、この賞のとおり、ベタベタした所がなく、すっきりしていたようだ。

四組　こんなかっこうで失礼しまあす。ばかみたいで賞
乞食がたくさん出てきていろいろな場所で、商売（？）を始めたりして、とても愉快なものだ。

五組　世界の踊りかわいいで賞
この三年生の中では一番まともで、まるでフランス人形のような人達が多ぜいで踊っていた。

六組　世の中かわった気持ち悪いで賞
いかにもドスのきいたやくざが出て来、後ろから女装した美しい男性が出てくる。この組は、余りにも立派に出来すぎて、気持ち悪いと思われたのだろう。

七組　忠臣蔵アイデア賞
多くの士の後を、討ち入りの日が雪だったということで雪女がついてあるき、その後、一人の乞食が歩くというかわったアイデアがうけたよう。

八組　世界の結婚式よくできたで賞
この組は、いろいろを結婚衣装の美しさがひときわめだっていたようだ。

ヨーイ負けてたまるか！　男じゃないか！

右や左のタンナ様
ヨーロッパ帰りの
乞食でゴザイ
藤村先生

3年男子柔道体操　カルイ！カルイ！

うるわしき女学生?!　安永先生

ネンネンおころり　上田先生

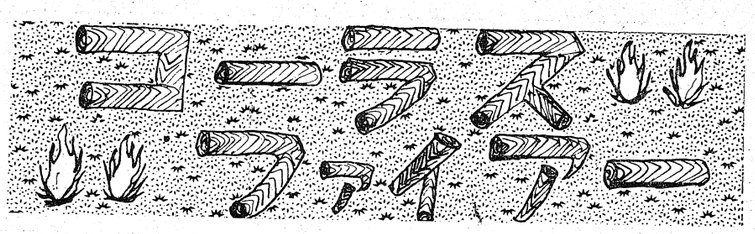

体育祭ニュース

優勝旗、寄贈される
昨年、優勝カップを父兄の方から贈られたが、今年、又父兄の方から優勝旗が贈られた。これは、我が校に優勝旗がないという理由で贈られたものだ。ところが、この優勝旗を贈られるということは当日まで、先生方もあまり知られず、生徒もびっくりした様子だった。前日まで雨つづきで旗が出来るかどうか、危ぶまれたが、ようやく間に合って、当日、寄贈されたものだ。

仮装行列で賞がつけられる
昨年までつけられていなかった仮装行列の賞がつけられた。例年通り、場内を一周して退場するのかと思っていると本部席前で仮装した人々が集合し、そこで渋田先生から〝……でしょう（賞）〟という賞が各組に与えられこの賞の発表で、仮装行列のもり上がった雰囲気が、又もり上がり、場内からは、笑い声や歓声がわきおこった。

開始予定時刻を二十分ほどオーバーして自由参加二回目のコーラスファイアーが行なわれた。（今回一年生は、少し不満があった様子だった。体育祭のあとかたづけのために楽しみのフォークダンスが二・三年だけのものになってしまったせいである）

「友よ」の歌で始められたが、今年はマイクの音が、抜群に迫力があったようだ。しかし、かえってマイクに肉声がおされた様子であった。前もって準備された歌集も配られたが、ものによってぬけているページがあり、歌集に対して不満の声も多かったようだ。

それに、せっかく配られた歌集も照明の具合でみにくく、「ホタルの光」が聞かれるころには、すでにほうぼうに歌集が無残にも、ちらかっていた。

暗くなって一段とムードが盛り上がり、ついには「火」のそばに〝大移動〟がおこるというハプニングな場面もあった。大部分の人が肩を寄せ合い、腕を組み合って互いの親密感を素直に深めていっているように思えた。先生方も参加して一緒に歌いたくてムズムズしておられるみたいだった。去年は相当盛況がきびしかったとの声が聞かれたようだが、今年は、なにかぐっと解放されたムードで、男子と女子とが肩を組み合い一緒に歌を歌っている……。そういうなごやかな様子も見られた。しかし一方ではファイアーから離れて少集団をつくって、個々で楽しんでいる、という人も案外多く目についた。それから父兄の方が、〝参加〟という形はとっていないが少数おられた。

しかし、決して良い面ばかりではなかった。みんなが楽しく歌っているのに、それに参加せず、うしろの方にひっこんでいる人が割り合い多くいたこと。それにインタビューで聞いてみたのだが、「司会者が少し歌いすぎるのではないか。」という意見があったこと、照明にもう少し工夫をしてもらいたいということなどである。気になったのは、せっかく参加届けを出したのにコーラスファイアーに参加しなかった人が、いたことである。彼等は、なぜ参加しなかったのだろう？原因は、どちら側にもあっただろう。来年は、もっと積極的に輪の中にはいって歌ってもらいたいものだ。みんなも彼等に「一緒に歌おう」と声をかけようまきつい意見も少数だがあった。

約一時間程インタビューして回ったが、少数の人にしか聞くことができなかった。それは時間の少ないせいもあるが、実は聞きにくそんなことは忘れてしまった様会に阿倍野高校は一つになることができるだろうか、本当に約一時間半という時間をさいてこのコーラスファイアーを行なった価値があったであろうか。午後七時半ごろ赤々と燃えた火は消えた。しかしこのコーラスファイアーに参加した人もしなかった人も互いの心の火は消えないだろう。又、決して消えるべきではないだろう。このコーラスファイアーに参加しなかった人は是非、来年は参加して欲しいものだ。決して無駄な時間ではなかったのだから。少なくとも私はそう感じた。

茶部へ！
（無料）

ABS
SATELIGHT
STUDIO
映像と音声の世界
君の心をとらえる
若者の広場
放送部

展示教室　2の3
展示内容　朝鮮問題
1、在日朝鮮人の迫害実態及び法的地位
2、日本の朝鮮侵略と朝鮮の歴史
なお、社研部主催の映画あり
於視聴覚室
時　10月3・4日午前

COME,COME,
EVERYBODY!
映研パビリオンへ
御越し下さい！
“MUSICAL
SPECIAL,,

どくとるマンボウさんの
青春　（北杜夫の青春像）
2の2教室来たれ！
来てびっくりしなや
文学部

新聞部
〝定時制高校の
実態〟

特集 私の高校時代

あの日あの時……の思い出

◇……今回の特集は、〝私の高校時代〟と題して、過去に我が阿倍野高校を卒業され、現代、いろいろな……◇
◇……方面で活躍されている我々の先輩と、我が校の先生方に高校時代の思い出を書いていただいた。我……◇
◇……々とは、十数年の開きがあるが、同じ阿倍高で過ごされた人の体験記や我々が習っている先生方の……◇
◇……体験記だから、我々の得る事も多分にあることだろう。もっと多くの先輩にお願いしたかったのだ……◇
◇……が紙面や、その人の都合などで、これだけの人に今回は御協力していただいた。……◇

煙草代が大学進学金に

阿倍野高校校長　根津校長

私は旧制の師範学校に入学いたしました。師範学校は小学校の先生を養成することを目的とする学校であり、五カ年間府県より学資が支給されておりました。その立て替えとして、卒業後一定の期間は小学校の先生として勤務することが義務づけられており、上級学校へ進学する門戸はほとんど閉鎖されておりました。進学するとすれば他の旧制中学校卒業者と同じ資格で高等師範学校（現在の東京教育大学及び広島大学）しかありませんでした。当時国公立の大学を目指すには、国公立の高等学校を卒業しないと行けなかったものです。そしてそのためには中学校へ進学することが絶対に必要な条件でありました、どんなに努力をしても旧制国立大学へは絶対に入学できないコースに入っていることが、どんなに苦痛でありさみしいことであったかは経験した者のみの知る悲哀でした。

在学当時東京高等師範学校進学を目指して一緒に勉強していた者が私と共に三人おりました。卒業時第一回の入試でA君が東京高師英文科に入学しました。私は当時の広島国民学校（現在の舞鶴中学校）に勤務しました。つづいて第二回受験の際、B君は数学科に入学しました。私は見事落第をいたしまして、さらに受験を目指して毎日英語・国語・漢文の勉強を続けました。その時、「AB両君が文理科大学を卒業する時には、俺だって国立大学を出ないでおくものか」私はその頃こう決心したことを思い出します。

それから私は竹の筒に小さな穴をあけて下宿につるし、毎日煙草をすったものと仮定して十五銭（朝日一個とみて）ずつをその中へ入れて、禁煙を続けてまいりましたこの時の竹の筒の金がその後大学へ進学する学資金となりました。

それから私は一方では小学校に勤務しながら、一方で関西大学の夜学に通学し、時には天六校舎で空襲警報を受け、梅田の地下鉄へ避難して一夜を明かしたことも何度かありました。

終戦と同時に全国の国立大学が門戸を開きました。その第一回入試に受験してやっと初志を貫徹し得たということです。

当時のA君は目下東京教育大学英文学部の助教授として活躍しておりますし、B君は私と同じ職で現在頑張っております。

受験戦争に動揺した高校時代

大阪大学法学部卒業　十回生　中山勲

私の高校時代は率直にいって楽しくはなかった。受験戦争のためである。中学時代はろくに勉強もせず、好きなことをやっていた。特に絵には夢中で、独りよがりなものをせっせとかいていた。それで、阿倍校入学もすべり込みだった。一年半程はサボリ癖が抜けず熱心な学友を横目で見ながらなんとなく過ごした。しかし、特に将来の見通しも決断もなかったのでそのうちに受験戦争の渦に巻き込まれてしまった。中学生でも知っている知識の習得から始めてどれ程勉強すれば受験に間に合うか、気ばかりあせって、しばらくはやり始めては逆戻りのくり返しだった。なんとか校内模擬テストがこなせるようになると、遺憾ながら当時の阿倍校は一流というわけではなかったので、今度は他校の生徒の勉強ぶりが気になった。あせりはつきず、暗いうっ積した気持ちで机に向っていた。

今から考えると、受験に対する心構えも大分間違っていたように思う。なにもそう悲壮になることはなかった。要するにゲームの一種だと思えばよい。基礎知識をルールに従って応用することが、どんなに大事であるか。楽しむ余地もなくはない。少くともゆとりをもってやるべきで、その方がずっと能率があがるものである。

最近の入試は知識の量よりも能力そのものを試そうという方向にある。阪大の場合、例えば英語は、あまり珍しい単語には訳がつけてある。従って知識は教科書の基礎的なもので足りる。あとはその知識をいろいろ応用してゲームをするように楽しめばよい。他人の知らない知識や例外を少しでも多く仕入れようという態度は捨てるべきだ。入試で満点をとる必要はない。

私は現在大学で法律を専攻しているが、研究と答案作成とは本質的に違う。論文を書く際、私の場合はキャンバスに向かうときの気持ちを想い起す。その気分にならなければ何も書けない。創造の芽はその人の個性に従った姿で既に小さい時から育っている。青春時代に真剣に何かを楽しんだという経験はその人の一生を貫く中核やリレーなどの競技で一位になると喜んだり、修学旅行で同じ班の者がビールを飲んで宿舎に帰ってきたのに制裁を加えてしまったり、皆と同じように、その他のいろんな学校行事にまつわるいろいろなことや友達を思い出します。成績もまあまあで、おこがましい言い方になりますが、よそ目には「日の当る場所」にいたようです。

しかし、昭和一九年に戦争の中で、大阪から疎開をしたために、世間狭い地方のことですから、小学校時代は〝疎開っ子〟という環境で家にも閉じこもりがちでしたが、野球部に籍をおくことによって何とか積極性をもつことができました。高校生になると、小学区制でしたが、広い地域から生徒が通学しましたし、戦後数年たっていましたから疎開という意識からは完全に解放されていました。けれども戦争中にお寺で勉強したり奉安殿の前の砂利の中で正座させられたり、戦後の食糧難の時期に母が苦労して手に入れた食べ物で空腹を満たしたり、墨でぬりつぶした教科書を使用したりした、戦争にまつわるいろんなことが頭にこびりついていたためでしょうかわりに社会への関心が強かったようです。またも書店とでない田舎町のことですから唯一の知識供給源であった学校の図書館から、使っていましたが、まもなく焼失、そんなに広くなかったようです、私自身について言えば、クラブ活動のことが、やはり強く印象に残っており、図書館で新しいレコードがはいるたびに何度も聞いたので、チャイコフスキーやベートーベンを聞くたびに、その頃の部屋のありさまを思い出します。

また全国高等新聞連盟の大会が東京と日光であり、その帰り、上高地や小諸を訪れ、山と自然の美しさ、素朴な人情に触れ、旅の本当の楽しさを初めて知りました。それから山好き、旅好きになり、私自身は建築の設計で、人様の家を建てるために毎日頭を悩ませています。

――☆――

阿部さんは、最近まで、阿倍高新聞にシリーズものとして連載していた〝海外旅行記〟の筆者です。

旅の楽しさを知った高校時代

ヨーロッパ旅行者　七回生　阿部輝一

、二十七年入学の三十年卒業ですから、ざっと十五、六年前になります。当時新聞部員で、阿倍高新聞の編集をしていたので、学校の行事だとか、校舎の移り変わりなども、自分が書いた記事と共によく思い出されます。校舎もその時期に三十数年たっていて、随分老巧化が進んでおり、あちこち傷んでいました。いろいろな設備が、まだ充分でなく、屋上の図書館ができ、体育館もやっとできたばかりでした。現在のプールのあたりに、芝蘭会館という二階建の同窓会館があり、絵画の時間はここをアトリエ代りに使ったりしました。

現在も続いているスポーツの対抗戦の頃で、幹事の一人として夜遅くまで打ち合わせをしたのを覚えています。長髪、革靴、革カバンが禁止で、修学旅行も男女別々の宿屋のありさまを思い出します。

当時は、こんなことが相当の関心事であったらしく、各地の学校から送られてくる新聞もたいてい、これらが話題の一つになっていました。政治的関心は比較的薄く、テレビがまだ珍らしい頃で、レジャーの対象も少なく、行動範囲もあちこちの山へ登り、ヨーロッパスイスのアルプスへも行くようになりました。

当時の仲間の一人は今、本職の新聞記者になり、ミナト神戸で事件を追っており、もう一人は貿易の仕事でもうけているようだし、私自身は建築の設計で、人様の家を建てるために毎日頭を悩ませています。

――☆――

阿部さんは、最近まで、阿倍高新聞にシリーズものとして連載していた〝海外旅行記〟の筆者です。

陸上競技にかけた高校時代

阿倍野高校　体育科教師　渋田先生

出身高校は、府立泉陽高等学校で旧制府立堺女学校で、皆も良く知っている「与謝晶子」の出身校でもあります。

特に高校の記憶をたどってみると、クラブに明け暮れした事の思い出ばかりです。僕の所属したクラブは、陸上競技部と、我が校にはありませんが天文学部でした。

天文学部は、一年生でやめましたが、その時のいろいろの話があります。何故、天文学部に入部したかと言うと、天体を観測するには夜にしか活動が出来ない、その為学校もやむを得ず、宿泊を認めていたわけです。つまり学校に泊まれる事が、一番魅力に感じた訳です。

そんな調子ですから長続きするはずもなく、一年で終ってしまいましたが、月の表明のデコボコした形は、今もしっかり覚えています。

陸上競技部と、我が校時代の陸上競技部に籍を置いた時に一端があるのではないかと思われる。何故かと言うと、陸上部に入部してから、特に棒高跳というと種目をやらされ、新人大会で大阪で二位に入賞し、それがもとでやみつきになり、朝の朝くから、日の暮れるまで、無我夢中で長い棒を持ってグランドを走りまわりました。その努力があってか、三年生の時、府民大会で優勝することが出来、インターハイにも大阪代表選手になり、あっちこっちへ遠征しました。

その他はといいますと、もと女学校だけに女子の成績が良く、僕自身も女子には、頭があげらなかったような気がします。だが、男女の仲は良く、皆んな適当にまあ悪友が多く、ずいぶん無茶苦茶なことがあり、いつも教師からにらまれていました。しかしそれでも、変に陰にまわってコソコソせず、堂々と正面きって行動し、友達も多く、仲間意識が非常に強く、今でも道で会うと、肩をたたき合って高校時代の話に、花を咲かせます。

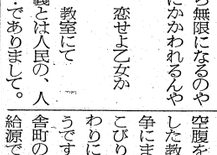

戦時中に送った高校時代

阿倍野高校　英語科教師　小西先生

一体自分と言うのは何や、こうして一定の空間を占有して、一定の時間いとる、もし自分が死んだ場合はこの空間は空気が満たすだけのことか、生と言うものは宇宙の中で例外的なもんで、まわりは死に囲まれている。この有限の生存在すると考えていますので、過去への回想に沈潜することだけは少し勉強を熱心にしていたら異った方面に進んでいただろうにと思うこともありますが、やはり大学時代の友達のことです。勉強運動・遊び・悪戯もいつも一緒だった数人のグループがありました彼らも今はサラリーマンになったり、私同様教員になったりして、それぞれ活躍していることだと思います。

高校卒業後、一度も母校を訪れていませんが、十二年間生活した田舎町と共に、最非一度は訪れ、地に散らばった仲間と一緒に酒でも酌み交したいものです。

ただ、私自身は、常に私の過去は乗り越えられるものとしてだけは喜ばすのは嬉しいことである。

同年十月某日、教室にて

――ええ民主主義とは人民の、人民による……でありまして。

あと二センチ、一センチ、短刀の切先がブルブルふるえる、浅くそうニミリでいい、突き立てて、突き立てて、右へすうっと引けばよい、捕りよの屈辱、日本男子としてサア早くせよ、早く、――アア今夜も死ねなかった、金身浮……アカンなァオレ。

――おい、もう一回行こうか

――もうええがナ、こんなもん、一回余計運んだかて、天下の大勢に影響あるかい、

――みんながそう思ったら戦争勝たれへんで

――先生雑炊二杯食べたって、何も働けへんのに

――ぼく近眼で、予科練だめなんです。もう帰ってもいいですか

同年十月某日、校庭にて

――諸君、昨日まで我々は完璧の際の北条時宗であった。今日より四十七士である。いつか必ずこの仇は討つのだッ、ところで長い間勤労動員御苦労であった。褒美として洋服着地一着分を配給する。これはすべお米に化けた、親を喜ばすのは嬉しいことである。

同年十月某日、教室にて

――えー民主主義とは人民の、人民による……でありまして。

戦時中に送った高校時代

阿倍野高校　英語科教師　小西先生

受験戦争に動揺した高校時代

大阪大学法学部卒業　十回生　中山勲

私の高校時代は率直にいって楽しくはなかった。受験戦争のためである。中学時代はろくに勉強もせず、好きなことをやっていた。特に絵には夢中で、独りよがりなものをせっせとかいていた。それで、阿倍校入学もすべり込みだった。一年半程はサボリ癖が抜けず熱心な学友を横目で見ながらなんとなく過ごした。しかし、特に将来の見通しも決断もなかったのでそのうちに受験戦争の渦に巻き込まれてしまった。中学生でも知っている知識の習得から始めてどれ程勉強すれば受験に間に合うか、気ばかりあせって、しばらくはやり始めては逆戻りのくり返しだった。なんとか校内模擬テストがこなせるようになると、遺憾ながら当時の阿倍校は一流というわけではなかったので、今度は他校の生徒の勉強ぶりが気になった。あせりはつきず、暗いうっ積した気持ちで机に向っていた。

今から考えると、受験に対する心構えも大分間違っていたように思う。なにもそう悲壮になることはなかった。要するにゲームの一種だと思えばよい。基礎知識をルールに従って応用するだけのことである。楽しむ余地もなくはない。少くともゆとりをもってやるべきで、その方がずっと能率があがるものである。

最近の入試は知識の量よりも能力そのものを試そうという方向にある。阪大の場合、例えば英語は、あまり珍しい単語には訳がつけてある。従って知識は教科書の基礎的なもので足りる。あとはその知識をいろいろ応用してゲームをするように楽しめばよい。他人の知らない知識や例外を少しでも多く仕入れようという態度は捨てるべきだ。入試で満点をとる必要はない。

私は現在大学で法律を専攻しているが、研究と答案作成とは本質的に違う。論文を書く際、私の場合はキャンバスに向かうときの気持ちを想い起す。その気分にならなければ何も書けない。創造の芽はその人の個性に従った姿で既に小さい時から育っている。青春時代に真剣に何かを楽しんだという経験はその人の一生を貫く中核やリレーなどの競技で一位になると喜んだり、修学旅行で同じ班の者がビールを飲んで宿舎に帰ってきたのに制裁を加えてしまったり、皆と同じように、その他のいろんな学校行事にまつわるいろいろなことや友達を思い出します。成績もまあまあで、おこがましい言い方になりますが、よそ目には「日の当る場所」にいたようです。

しかし、昭和一九年に戦争の中で、大阪から疎開をしたために、世間狭い地方のことですから、小学校時代は〝疎開っ子〟という環境で家にも閉じこもりがちでしたが、野球部に籍をおくことによって何とか積極性をもつことができました。高校生になると、小学区制でしたが、広い地域から生徒が通学しましたし、戦後数年たっていましたから疎開という意識からは完全に解放されていました。けれども戦争中にお寺で勉強したり奉安殿の前の砂利の中で正座させられたり、戦後の食糧難の時期に母が苦労して手に入れた食べ物で空腹を満たしたり、墨でぬりつぶした教科書を使用したりした、戦争にまつわるいろんなことが頭にこびりついていたためでしょうかわりに社会への関心が強かったようです。またも書店とでない田舎町のことですから唯一の知識供給源であった学校の図書館から、

雑感

阿倍野高校　社会科教師　伊藤先生

私は和歌山県の門前町として有名な粉河町にある創立以来七十年位になる粉河高校で昭和二八年から三一年までをすごしました。ちょうど入試地獄という言葉が世間にまで及んできた時期でしたが、平々凡々の三年間でした。今さら〝思い出〟というものもありませんが、自治会の議長で議事をまとめるのに困ったり、体育大会で袴をはいて応援団長をしたり、百貝からかりてきた大学の志望校も決めず空想ばかりしていましたが、三年の二学期末になって突然に、将来の就職のことなどは何にも考えずに、子供の時から好きだった歴史を本格的に勉強してみようという気になりました。勿論、家では歴史をやるということは予想もしてみなかったことですし、勉強するんだったら東京にある大学でなければと言いだしたものですから驚きと共に、一寸がっかりした様子でしたが、もう仕方がないなという風でした。担任の先生が日本史専門の方でしたし、相談にいったところ話の途中で何げなく「歴史を学んでいると自分が行き詰まった時に歴史の中から力を得られるからナ」というような意味のことを言われたのが今だに忘れられません。

今でも、もう少し慎重に進学について考えていたら、あるいはもう少し勉強を熱心にしていたら異った方面に進んでいただろうにと思うこともありますが、やはり大学だけに女子の成績が良く、僕自身も女子には、頭があげらなかったような気がします。だが、男女の仲は良く、皆んな適当にまあ悪友が多く、ずいぶん無茶苦茶なことがあり、いつも教師からにらまれていました。しかしそれでも、変に陰にまわってコソコソせず、堂々と正面きって行動し、友達も多く、仲間意識が非常に強く、今でも道で会うと、肩をたたき合って高校時代の話に、花を咲かせます。

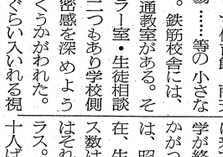

日常のなにげない行為で人間の徳の程度は分る

パスカル

△　△　△

住吉商業高校

自由な雰囲気の

住商では、何よりも体育館が、（土）、我が新聞部は、堺市と目と鼻の先ぐらいに近い、住吉商業高等学校を訪ずれた。南海本線住之江駅で降りて約十分歩いたところにある。住商は、我が校と同じ様に校舎が古かった。ただ、校舎の大部分は、木造でできており近年中に建て直すのことだった。また、校舎は数が多く、少し小学校の建物のような感じがした。グウンドは広くサッカー部、野球部等が練習していても、まだあいているところが多かった。

一年生は、雨の一つとしては、処罰が少ないとがあげられるそうだ。退学処分はすでになくなったそうだ。むやみやたらに停学だの譴責だのといって、処罰するのではなく、話し合ったりして、根本となる事を追求し、解決していくことに重点をおいているらしい。

男女交際は、とても盛んで、男女の仲が良く、気楽な態度でつき合うことができるそうだ。学校の徒会も活発にやっているらしいが校。商業高校の特徴がよくでていて、平穏なムードに浸っている学校であった。

デモに参加しても、先生方は、やいやい言わず、事故があった場合、個人が責任を持って、適切に行動するとのことである。

進路状況は、女子の就職者は、大企業に多く、又男子は、逆に中小企業が主で銀行などに多いそうだ。

先程も書いたが、進学者より、就職者の方が多いので、普通科の学校に多く見られる進学問題が少ないそうだ。この事が、この学校に大きく影響し、いろいろな面で我が校と違うところが見られた。

運動場の向う側には、阪神高速道路が通り、又光化学スモッグの影響を受けたという住吉商業高等学校前身は、我が校と同様に女学校。商業高校の特徴がよくでていて、平穏なムードに浸っている学校であった。

清潔で活気あふれた 河南高校

一残暑はまだまだ聴覚室では、時々、宏保や、社「校だきびしいが、会問題などを取り上げて、先生方いて時々吹く風にさが講義をされることもあるそうわやかな秋を感だ。そして二階にあるロッカー室活発に行動するということだ。どじる九月五日、で、生徒が上ばきには替えることの学校でもあるが、忘れ去られ我々新聞部員三とが校舎全体をいつまでもきれいたような校訓には「自主的・積極人は、府立河南に保っている一つの原因のような「自主的・社会的 集団的」というのが高等学校を訪問ようだ。木造校舎木造校舎は残念ながら暗のが本音であった。自治会活動は、非常に活した。くて汚れていたが、内部はほとんど文化・運動各クラブの部室などであって、部室の少ない我が校に比べるとうらやましい限りだ。鉄筋三階建ての新館、これはすばらしい校舎である。生物・地学・化学・物理の各科が、実験室・講義室・準備室のそれぞれ三教室を持っているようだった。そしてヒラまたクラブ員などに開放されていたは、ノータッチだということである。週にロングホームルームが二時間あるということも特徴であった。

修学旅行は二年の十月に行なわれ、行先は、生徒の希望で決めるそうで、今年は、南九州へ行くということだ。又、十一月末には、校内マラソン大会が開かれ、男子10キロ、女子5キロを、それぞれ走るとのことだ。このほか、春には、バレーボールとソフトボール冬には、バスケットとサッカーのクラスマッチがあるのだそうだ。コース分けは、三年生からで、今年の三年生は、理科系と文科系と就職クラスの三つに分かれているということだった。しかし、来年からは、文科系と就職とが同じクラスになるという話だった。進学率は、だいたい六〇パーセントで、浪人をする人が多いとのことだ。

朝は、我が校と同じように、八時三十分から授業が始まり、下校時刻は、夏では六時三十分、冬では、五時三十分だった。

又、自転車通学、及びバイクでの通学も許されていた。

我々新聞部員が、この活発で、自由な雰囲気の河南高校を、後にしたのは、五時も幾分か過ぎた時だった。清潔な校舎が美しい情景であった。とても、なごりおしい、日暮れだった。

文房具なら…何でもそろう
本校第二グランド前
大谷文具店
TEL (622) 8465

電子コピーサービス
新刊書籍 参考書 書店おゝさきや
地下鉄昭和町駅入口前　TEL (621) 4378

うまい！安い！
はなから
お好み焼き・焼きソバ

南海上町線 松虫 大阪和泉 シンダソ線 バンコ はし 至阿倍野

★山・スキー・各種スポーツ・服装★
専門店
大阪スポーツ
阿倍野区王子町1丁目4―18
―TEL 622 (4351) ―
住吉 松虫 南海上町線 堺 歩道橋 アベノ警察署 アベノ N

紀伊田辺合宿 お腹が減ったなあ！

※　我が校の運動部の内、男子バレー、女子バレー、男子バスケット、女子バスケット、陸上、剣道、ラグビー、サッカー各部と、執行部、新聞部が、夫る七月二十三日から二十七日までの、南紀田辺合宿に参加した。（ただし新聞部は二十五日から二十七日まで参加）

※　天気にも恵まれ、重病人も出さず、終了したが、合宿での食事、睡眠には大部分の生徒が悩まされていた。その点で部員達は、

※　長い道のりも苦にせず、毎日買い出しに精を出したマネージャーが、女神のように見えただろう。また二十五日の夜から他の宿泊者も

※　来たため、サッカー部とラグビー部が外のグランドでキャンプをさせられたが、これもマネージャーの心づかいで、昼にマネージャーの

※　部屋を使って夜の分まで寝られた。この合宿では、日ごろ感じられていなかったマネージャーの有難さが、しみじみと感じさせられた。

七月二十四日（木）、八時三十分に天王寺の中央コンコースに集合し、十時二十分の出発で合宿生活が始められた。かんかん照りの中を南紀青少年スポーツセンター入口の前で短かい開会式。その後部屋わりなどをして、さっそく練習。途中で少し身体の調子の悪くなった人もいたが、そこは毎日行なっている練習で体力がついているので、すぐ元気な身体にもどった。二十四日から二十六日までは毎日六時半に朝のつどいが行なわれたが、六時半までに一練習をするクラブもあった。夜は入口前に集合して先生の話を聞き、毎日あきもせずにスイカが配られた。最後の夜二十六日は、八時半から十時半ごろまで、寄宿舎の裏山でコーラスファイアーが行なわれた。二十七日は全員五時起床で、それから七時の朝食の時間まで練習、その後、部屋の掃除や帰り仕たくをし、九時半から十時半まで自由参加の水泳や、クラブによってはミーティングが行なわれ、昼食後又、入口前で閉会式が行なわれその後、二時二十九分の鈍行にのってゆっくり大阪へ帰った。

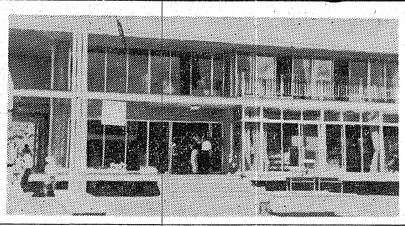

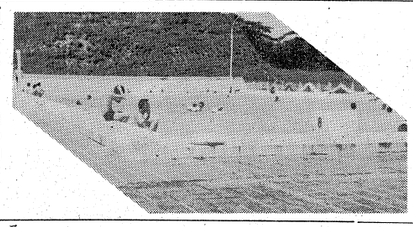

右、センター内の50mプール
上、合宿センターの玄関前

陸上部

◇交通
天王寺より紀伊田辺まで特急二時間二十分。急行二時間四十分。紀伊田辺駅よりバスで明洋中学前下車、徒歩で約二十分歩くと玄関につく。

◇内容
昭和四十一年十月の着工いらい三カ年計画で工事を進め、昭和四十四年一月に竣工し、四月に開所したまだ新しい所総面積十・六万平方メートルの敷地に、二百人を収容する男女宿舎、本館、体育館、研修棟や、陸上競技場（球技場兼用）、五十メートルプール

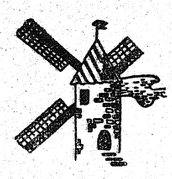

南紀青少年スポーツセンター紹介

館は鉄骨鉄筋コンクリート八百十平方メートル、陸上競技場は四百メートルトラック六コース、フィールドは芝一×六十四メートル、プールは五十×二十メートルである。

◇環境
近くの山々には松茸山がありまた、野兎など可愛い動物もおり、有名な梅林もある。又山の反対側には、きれいな海があり、そこからは白浜温泉・部員の健康状態日射病でたおれたものが二人ほどいたがあまりたいしたことがなかったのは幸いだった。他のものは練習でだいぶつかれてはいたが無事に五日間練習出来た。

・その他思ったこと
食事の時間がすごく制限されてゆっくり食べることができなかった。

男子バスケット部

今度の合宿で良かったと思うところは、団体生活で規律正しい生活ができて、チームワークがかたまったことと、自然の中でクラブ活動ができて、大きな収穫が得られたことだ。また、悪かったと思うところで、第一に食事がまずくて食べられない為、少し練習にさしつかえたことだ。これは大変練習にひびいた。それに、キャンプファイアーは、寝ぐるしかったのでよく寝れずあくる日に大変さしつかえた。又、体育館があまり使用できなかったのが残念だった。来年からは、もう少し早く計画をたててほしいと思う。

× × ×

今回の紀伊田辺合宿に対して新聞部では、参加した各クラブに感想を聞いてみた。しかし、みんな不満が多くて、「もういやだ」というような感想も中にはあった。感想を並べてみると次のようであった。

▼良かった点
・景色
・設備が良くグランドもよくてよく練習できた。
・クラブの親睦が深まった

▼悪かった点
・食事がまずくて食べられない。
・南紀センターの人々の態度が悪い。
・夜、暑くて眠れない。
・消燈が早すぎる。

合宿感想 不満だ！

ラグビー部

まず、食事の悪さだ。これにはみんな不満をぶちまけていた。行く前は評判がよかったのだが……それに、設備が悪い。部屋の中は暑いし、ウォータークーラーもない。

良かった点は、グラウンドが芝生で走りやすかったこと、あまり疲れないし、けがもしにくい。

チームワークという点では、非常に良くなったと思う。今度の合宿の目標はそれだった。次には技術強化だったが、あまり効果があがらなかった。

他クラブとの交流が少なかったし、又、合同合宿をやる時は、そんな点を考えたらどうかと思う。

男子バレー部

ずばり言って今回の合宿に対し部員誰ひとりとて「よい合宿だった。」とは答えなかった。しかるにその要因を追求、正したところ、成績は以外にも容易に白状した。何と言っても飯のまずさを皆は強調する。次に無計画過ぎたという点が目立つ。その原因はいろいろ考えられる。初の校外合宿、それゆえ体育館の使用割当がはっきりせず又、食事の時間なども時としてころころ変わったこと。また部員誰ひとりとて「よい合宿だった。」とは答えなかった。しかるにその要因を追求、正したところ、成績は以外にも容易に白状した。何と言っても飯のまずさを皆は強調する。次に無計画過ぎたという点が目立つ。その原因はいろいろ考えられる。初の校外合宿、それゆえ体育館の使用割当がはっきりせず又、食事の時間なども時としてころころ変わったこと。また

練習風景

女子バスケット部

体育館が常用出来なかったのがバスケットにとっては最も残念なことだった。設備が整ったスポーツセンターだと言うので期待していたのだが……。体育館を使用するクラブにとっては大きな痛手だったと思う。

また、食事のひどかったこと。スポーツをする人を多勢あつかってきたセンターとは思えない。今後、もう少し改善してほしい。

団体行動で規律が出来たが、それによって練習に支障を来たすこともあった。

・部屋が狭いのに多くの人が寝るので、扇風機などではまに合わない。
・買い出しに行くのが遠いのでしんどかった。（場所が悪い）
・冷たい水などがないのでお金を出さなければならなかった。
・帰りの電車が普通なのはしんどかった。

▼来年から合宿に対しての希望
・たくさんのクラブが集まっていくより、一つのクラブで行きたい。
・もう合宿はやめた方が良い。
・もっとすずしい所へ行きたい。

剣道部

スポーツセンターは全体として施設はととのっていてよかった。しかし、剣道部としては板張りの道場又は体育館がほしかった。時間的にいって施設の使用時間前日の夜にしかはっきりせず、計画がたてにくかったし、他クラブとの関係もあって、毎日の練習時間がちがったというのもやりにくかった。また午前の練習と午後の練習の間に、あまりやすみがとれなかったのも残念であった。

体育館なり、運動場なりを、いくつものクラブが同じにつかえるよう広い所をのぞむ。

◇　◇　◇

男子バスケット部

結論として、学校でする方がむしろ効果があったろうということである。心配されている暑さの点では、どちらもチョンチョン。学校でやれば前にあげた悪い点は皆解消されるし、又チームワークを要とする我がクラブでは部員全員が集まれる部屋があることはこの上ないことなのである。

サッカー部

合宿での練習は、すばらしい環境のもとで行なわれますまずの出来であった。

練習内容はやはりシゴキに近い事が多く中にコンビネーションなども取り入れ、基本的な練習を組み立てた。またサッカー部の合宿としては、異例の練習試合を二試合ほど行なったが、対戦成績一勝一分けで仲々のできであった。グランドの芝生がイレブンをかきたてたのであろう。

練習の時間は試合で少々計画にムリがあったことを反省してるが決められた時間を有効に使おうと早朝練習なども取り入れた。まずは練習のための練習である。そして午前は九時から二、三時間、午後からも三時から二、三時間の計画で練習が行なわれた。

また、合宿で不満を事が二つあった。その一つはテント生活でただ一つ涼しいことだけがさっぱりなくさめであった。もう一つはグランドの割り当てである。ひどい時には三分の一しか使用できなかった。これら二点を改善されればサッカー部として来年もぜひここで合宿したいものである。

合宿について 執行部見解

7月23日から、我校では初の試みとして校外合宿を行い、執行部も、合宿参加クラブと同じように、ひとつのクラブとして参加させてもらいました。まず最初に感じたのは、食事があまりにも粗末だったこと。執行部はしんぼうできましたが、クラブの人にとっては耐えられないものだったと思います。いろいろ不満はありましたが、運動部も私達も、五日間同じところに泊まり、それぞれ学校では得ることのできない連帯もつくりだせたと思います。運動クラブと一緒にやってゆくと大阪へ帰った。

運動部 マネージャーの大奮闘

運動をして、疲れきって空腹になる部員ばかりなのに、寄宿舎の食事ときたら食べられるものが少ない。朝一〇〇円、昼一五〇円、夜二〇〇円の料理だそうだが、なかなかこれでは足りない。そこで先生方はこれでは余りにもかわいそうだと、本部から毎晩一人百円出して、それでマネージャーが自分の部員のおかずを作るということになった。ところが、寄宿舎が町はずれにあるため、町まで買い出しに行かなければならないのだが……それに、設備が悪い。部屋の中は暑いし、ウォータークーラーもない。

その奥の原因として行くクラブが多過ぎたことなどがあげられる。マネージャーから、管理人がうるさ過ぎるという意見もあった。その他、体育館の石のような床にはまいる。など悪い点をあげるときりがない。そして「良い点は？」とたずねると空気よし、ながめよし程度であった。

結論として、学校でする方がむしろ効果があったろうということである。心配されている暑さの点では、どちらもチョンチョン。学校でやれば前にあげた悪い点は皆解消されるし、又チームワークを要とする我がクラブでは部員全員が集まれる部屋があることはこの上ないことなのである。

サッカー部

合宿での練習は、すばらしい環境のもとで行なわれますまずの出来であった。

練習内容はやはりシゴキに近い事が多く中にコンビネーションなども取り入れ、基本的な練習を組み立てた。またサッカー部の合宿としては、異例の練習試合を二試合ほど行なったが、対戦成績一勝一分けで仲々のできであった。グランドの芝生がイレブンをかきたてたのであろう。

練習の時間は試合で少々計画にムリがあったことを反省してるが決められた時間を有効に使おうと早朝練習なども取り入れた。まずは練習のための練習である。そして午前は九時から二、三時間、午後からも三時から二、三時間の計画で練習が行なわれた。

また、合宿で不満を事が二つあった。その一つはテント生活でただ一つ涼しいことだけがさっぱりなくさめであった。もう一つはグランドの割り当てである。ひどい時には三分の一しか使用できなかった。これら二点を改善されればサッカー部として来年もぜひここで合宿したいものである。

男子バスケット部

今度の合宿で良かったと思うところは、団体生活で規律正しい生活ができて、チームワークがかたまったことと、自然の中でクラブ活動ができて、大きな収穫が得られたことだ。また、悪かったと思うところで、第一に食事がまずくて食べられない為、少し練習にさしつかえたことだ。これは大変練習にひびいた。それに、キャンプファイアーは、寝ぐるしかったのでよく寝れずあくる日に大変さしつかえた。又、体育館があまり使用できなかったのが残念だった。来年からは、もう少し早く計画をたててほしいと思う。

× × ×

今回の紀伊田辺合宿に対して新聞部では、参加した各クラブに感想を聞いてみた。しかし、みんな不満が多くて、「もういやだ」というような感想も中にはあった。感想を並べてみると次のようであった。

▼良かった点
・景色
・設備が良くグランドもよくてよく練習できた。
・クラブの親睦が深まった

▼悪かった点
・食事がまずくて食べられない。
・南紀センターの人々の態度が悪い。
・夜、暑くて眠れない。
・消燈が早すぎる。

合宿感想 不満だ！

ラグビー部

まず、食事の悪さだ。これにはみんな不満をぶちまけていた。行く前は評判がよかったのだが……それに、設備が悪い。部屋の中は暑いし、ウォータークーラーもない。

良かった点は、グラウンドが芝生で走りやすかったこと、あまり疲れないし、けがもしにくい。

チームワークという点では、非常に良くなったと思う。今度の合宿の目標はそれだった。次には技術強化だったが、あまり効果があがらなかった。

他クラブとの交流が少なかったし、又、合同合宿をやる時は、そんな点を考えたらどうかと思う。

男子バレー部

ずばり言って今回の合宿に対し部員誰ひとりとて「よい合宿だった。」とは答えなかった。しかるにその要因を追求、正したところ、成績は以外にも容易に白状した。何と言っても飯のまずさを皆は強調する。次に無計画過ぎたという点が目立つ。その原因はいろいろ考えられる。初の校外合宿、それゆえ体育館の使用割当がはっきりせず又、食事の時間なども時としてころころ変わったこと。また

練習風景

女子バスケット部

体育館が常用出来なかったのがバスケットにとっては最も残念なことだった。設備が整ったスポーツセンターだと言うので期待していたのだが……。体育館を使用するクラブにとっては大きな痛手だったと思う。

また、食事のひどかったこと。スポーツをする人を多勢あつかってきたセンターとは思えない。今後、もう少し改善してほしい。

団体行動で規律が出来たが、それによって練習に支障を来たすこともあった。

・部屋が狭いのに多くの人が寝るので、扇風機などではまに合わない。
・買い出しに行くのが遠いのでしんどかった。（場所が悪い）
・冷たい水などがないのでお金を出さなければならなかった。
・帰りの電車が普通なのはしんどかった。

▼来年から合宿に対しての希望
・たくさんのクラブが集まっていくより、一つのクラブで行きたい。
・もう合宿はやめた方が良い。
・もっとすずしい所へ行きたい。

剣道部

スポーツセンターは全体として施設はととのっていてよかった。しかし、剣道部としては板張りの道場又は体育館がほしかった。時間的にいって施設の使用時間前日の夜にしかはっきりせず、計画がたてにくかったし、他クラブとの関係もあって、毎日の練習時間がちがったというのもやりにくかった。また午前の練習と午後の練習の間に、あまりやすみがとれなかったのも残念であった。

体育館なり、運動場なりを、いくつものクラブが同じにつかえるよう広い所をのぞむ。

◇　◇　◇

男子バスケット部

結論として、学校でする方がむしろ効果があったろうということである。心配されている暑さの点では、どちらもチョンチョン。学校でやれば前にあげた悪い点は皆解消されるし、又チームワークを要とする我がクラブでは部員全員が集まれる部屋があることはこの上ないことなのである。

サッカー部

合宿での練習は、すばらしい環境のもとで行なわれますまずの出来であった。

練習内容はやはりシゴキに近い事が多く中にコンビネーションなども取り入れ、基本的な練習を組み立てた。またサッカー部の合宿としては、異例の練習試合を二試合ほど行なったが、対戦成績一勝一分けで仲々のできであった。グランドの芝生がイレブンをかきたてたのであろう。

練習の時間は試合で少々計画にムリがあったことを反省してるが決められた時間を有効に使おうと早朝練習なども取り入れた。まずは練習のための練習である。そして午前は九時から二、三時間、午後からも三時から二、三時間の計画で練習が行なわれた。

また、合宿で不満を事が二つあった。その一つはテント生活でただ一つ涼しいことだけがさっぱりなくさめであった。もう一つはグランドの割り当てである。ひどい時には三分の一しか使用できなかった。これら二点を改善されればサッカー部として来年もぜひここで合宿したいものである。

女子バレー部

今回